DAILY
اراده
د افغان نشراتي مرکز ملي خپلواکه ورځپاڼه
سال تاسیس ۱۳۷۹هـ ش

سال چهارم شماره ۱۱۹
شماره مسلسل ۴۷۸
پنجشنبه ۷ جوزا۱۳۸۳هـ ش
۷ ربیع الثانی ۱۴۲۵ هـ ق
27 May, 2004

PROPERTY OF ACKU
AFGHAN MEDIA RESOURCE CENTER AMRC

مشکل قوماندانان حل شده است

چهار قوماندان محلی برای بحث ومذاکره با حامد کرزی رئیس دولت در کابل هستند. این گفتگو ها بمنظور حل مشکلاتی انجام می شود که در راه تطبیق برنامه خلع سلاح در کشور وجود دارد یک مقام امریکایی که نخواست نامش افشا شود با تاکید بر اینکه مشکل آن عده از قوماندانان محلی که با برنامه جمع آوری سلاح همکاری لازم را نداشته اند حل شده، وی گفت: که امریکا این قوماندانان را مجبور به همکاری نکرده است. این مقام مسوول گفت که تلاش های ایالات متحده باعث جلب اعتماد قوماندانان محلی بر روند جمع آوری سلاح شده وموقعیت آنان را در زندگی غیر نظامی مشخص کرده است. به گفته این منبع دولت جاپان به عنوان یکی از حامیان برنامه خلع سلاح پذیرفته است که حدود ۲۰۰ نفر از قوماندانان را در جاپان تحت آموزش بگیرد وآنان را برای تشکیل شرکت های بازسازی وفعالیت اقتصادی در افغانستان یاری کند. این مقام گفت: که اسماعیل خان والی هرات ، قوماندان عطا وقوماندان داؤد موافقت کردند که لست افراد وتجهیزات نظامی خود را به مسئوولان برنامه جمع آوری سلاح ارایه کنند. وی درین زمینه اضافه کرد که هم اکنون مذاکرات میان جان ارنولد فرستاده خاص سرمنشی **ملل متحد**، **دولت افغانستان ومقامات امریکا** از **یکطرف** واین **قوماندانان** از طرف دیگر بخاطر ماندن آنان در کابل و گرفتن مسوولیت های در مرکز جریان دارد.

افغانستان فراموش شده است

گروهی از اعضای پارلمان بریتانیا که به تازگی از افغانستان بازگشته اند می گویند آنها از دیدن وضعیت این کشور که به گفته آنها کشور فراموش شده ایست به شدت متأثر شده اند.
این دسته از اعضای پارلمان بریتانیا به روزنامه ایندیپندنت چاپ لندن گفته اند که میزان تولید تریاک در افغانستان سر به فلک می کشد و قوماندان تندرو محلی و هواداران طالبان مناطق بزرگی را تحت کنترول خود دارند.
آنها می گویند به نظرآنها بریتانیا و امریکا آنقدر روی عراق تمرکز کرده اند که قول های خود به افغانستان را فراموش کرده اند.

افغانستان فراموش نشده است

تونی بلیر صدراعظم بریتانیا اصرار ورزید که کشورش افغانستان را فراموش نکرده است وی ادعای شماری از مردم مبنی برعدم بهبود اوضاع در کشور طی دوسال اخیر را نادرست تلقی کرد. آقای بلیر که دریک کنفرانس خبری تلویزیونی صحبت می کرد گفت: که وضعیت افغانستان خیلی ها بهبود یافته است، حدود ۵.۵ میلیون طفل به مکتب می روند، از آن جمله دو میلیون آنرا دختران تشکیل میدهد. ص۶

اعتذار

خواننده گرانقدر، غیابت دیروزی اراده را که ناشی از مشکلات تخنیکی در مطبعه بوده است بابزرگواری شان ببخشایند.

په غورکې امنیتي اندیښنې لا په ځای پاتې دي.

د غور په ولایت کې هغه امنیتي اندیښنې لا په ځای پاتې دي چې دوه ورځې وړاندې په نوموړې ولایت کې دسیمه ییزه واکمنو دنارضایتي. له پایلو راولاړې شوې وې. دغور ولایت یو سیمه ییز قوماندان دچغچران ښار له ورمې ورځې راهیسې محاصره کړې دی. ددولتي آژانس خبر زیاتوي چې قوماندان عبدالسلام وایي تر هغو پورې چې په مرکزي دولت کې کومه څوکۍ ورنکړل شي هغه به په سیمه کې دبې وسلې کولو له پروګرام سره همکاري ونکړي. دغور والي ابراهیم ملك زي په یوه مرکه کې ویلي چې قوماندان عبدالسلام ګواښ کړی چې که دده غوښتنه ونه منل شي نو پایله به یې ښه نه وي. نوموړي دچغچران دښار محاصره کیدلو خبر رد کړی او پدې ټینګار کوي چې دغه لانجه به دسپین ږیرو اوقوماندانان سلام ترمنځ دخبرو له لارې حل کړي.

د لوی او ښښونکی خدای په نامه

سرمقاله

د هیواد په تعلیمي مرکزونو کې د متوازن حرکت اړتیا

د یوې ټولنې په ښستیزو بدلونونو، بیا جوړونو او هر اړخیز پرمختګ کې د تعلیمي سیستم جوړول او بیا رغونه او د نړیوالو منل شویو علمي معیارونو او موازینو مطابق حرکت هیڅکله له پام نشو غورځولی او زموږ دټولنې په څیر په یوه داسې ټولنه کې چې نوی له جګړو او ورانیو راوتلې او د وروسته پاتې والی په شیبو کې په حرکت کې وي د تعلیمي بیا رغونې او متوازن حرکت اړتیا د ټولو کارونو په سر کې ځای لري.
د پرون جګړه ییزو حالاتو او وروسته پاتې والي او د پرونیو واکمنو دیکتاتورانه حرکاتو او بندیزونو په رامنځته کولو سره نه یوازې زموږ د ښوونیز نظام په دننه کې یې کمی او کیفي زیانونه رامنځته کړل بلکې زموږ ښوونیز متوازن حالت یې هم ولړزولو. که څه هم د مرکزي اداري په رامنځته کیدو او د پرونیو واکمنو په له منځه تللو سره د انجونو لپاره هم بیرته د ښوونځیو دروازې پرانستل شوې او زموږ د زده کوونکو کمیت تر 5 میلیونو پورې لوړ کړای شو خو د ځینو ستونزو له امله لاتراوسه پورې د ښوونکو او درسي وسایلو او کیفي خوا په برخه کې متوازن حرکت د بری درشل ته نه دی رسیدلی. همدا وجه ده چې له سیمه ییزو ښوونځیو څخه د مرکز په لوری د زده کوونکو او ښوونکو حرکت زیات شوی او د ټولګیو په داخله کې رامنځته شوی زیاتوالي کیفي او روزنیزا خوا لړزولی ده.

د دولت مشر حامد کرزي د ښوونکی د ورځی ویاړ وینا کې وویل: باید د ښوونې او روزنې انکشاف او د هیواد بیا رغونه متوازنه وي او دټولو سیمو اوسیدونکی دمعارف له متوازن حرکت څخه برخمن شي.
په اوس مهال کې چې د هیواد د بیا رغونې په درشل کې وړاندې روان یو په هیواد کې د معارف د کمي حالت د ښه والي په لور حرکت کې د کیفي خوا د ښه والي لپاره د دولت او معارف وزارت وروستي اقدام چې د ښوونکو د اقتصاد د نسبي ښه والي او په معارف کې د یو متوازن حرکت د پیل په خاطر پورته شوی د تطبیق په صورت کې د هیواد د ښوونیز نظام د کیفي خوا د ښه والي لپاره یو نیك اقدام بللای شو خو باید یادونه وکړو چې په معارف کې متوازن حرکت هغه وخت منځ ته راتللای شي چې موږ د هیواد په ټولو ښوونځیو کې د واحد تعلیمي سیستم، تعلیمي نصاب، درسي وسایلو او ځای دغه راز د تعلیم او مسلك له مخې د ښوونکو یو اندول په پام کې ونیول شي یوازې په نامه د ښوونکو بدلون رابدلون او په ښوونځیو کې د اوس په څیر د تعلیمي نصاب توپیر او د مناسبو ځایونو نشتوالي زموږ د تعلیمي متوازن حرکت او توازن په برخه کې اغیزمنې نتیجې نشي راکولای خلك له خپل ښوونیز لوړ او مسوول مقام څخه د وروستیو ګټورو اقدامونو په کولو سره د ښوونځیو په دننه کې د انضباطي قانون په تطبیق سره د روزنیزی خوا د پیاوړی کیدو هیله او غوښتنه څرګندوي چې د روزنیزی خوا پیاوړتیا یې په خپل وار کولای شي د متوازن معارف په رامنځته کولو کې د یو ګټور فکتور په توګه ثابت شي.

نړیوال ائتلافي ځواکونه دجلال آباد _ کنړ سړک څاري

دترهګرۍ پرضد نړیوالې ائتلافي ځواکونو سرله نوي اوسې څخه په پام کې لري دجلال آباد - اسعد آباد دلارې په اوږدو کې دامنیتي ګزمو دلګې وګماري. دائتلافي ځواکونو ویاند پرون په کابل کې خبریالانو ته وویل دا لومړی ځل دی چې پدغه لویه لار کې ددوی دځواکونو له خوا دګزمې چاره ترسره کیږي. دغه ځواکونو وروسته له هغې دا پریکړه کړې چې دامریکا نړیوالې پرمختیایي اداري دجلال آباد - اسعد آباد د سړك په جوړولو لاس پورې کړي دی. په تیرو دوو کلونو کې ددغې لارې په اوږدو کې په وار وار سره چاودنې اوبې امنی رامنځ ته شوې وې.

تفاوت در معلومات نیروهای ائتلاف ومنابع دولتی

نیروهای ضد تروریزم به رهبری امریکا در افغانستان بمباران هوایی مواضع گروهی از طالبان را در شب چهار شنبه تائید کرده است. سخنگوی نیرو های ائتلاف تاکرمنسگر گفته است که وقتیکه یک گزمه نیروهای ائتلاف مورد حمله شما ری از طالبان قرار گرفت. ص۶

القاعده باهشتصد هزار جنگجو

رئیس کمیته ضد تروریزم شورای امنیت سازمان ملل متحد می گوید: القاعده بشکل یک سازمان قوی باقی مانده و بنظر می رسد که به موفقیت اعضای جدید را استخدام می نماید. هرالد دویونوس سفیر کشور چیلی در سازمان ملل متحد روز گذشته گفت القاعده حالا به شبکه تبدیل شده که بیش از چهل گروه مختلف در چارچوب آن فعالیت دارند واین شبکه توانایی خود را در اجرای حملات مرگبار به اثبات رسانده است. درحال حاضر القاعده در جهان هشتصد هزار جنگجو دارد درحالیکه یک تعداد دیگر آنان در حال حاضر هم مشغول پرورش اند

دطالبانو یو سیمه ییز قوماندان وژل شوی

په هلمند ولایت کې دطالبانو یو قوماندان له خپلو دوه ساتونکو سره وژل شوی دی وسله والو طالبانو دنوموړي ولایت دمخدره موادو سره دمبارزې دمشر پر موټر برید کړی او دهغه دوه ساتونکي یې ټپیان کړي دی. دبرید په ترځ کې دطالبانو افراطي قوماندان عبدالله هم وژل شوی دی. عبدالله په هغه سیمه کې دغلچکیو بریدونو لپاره دیوې چریکې ډلې مشري په غاړه لرله.
تر دغه پیښې دوه ورځې وړاندې طالبانو په یو بل دولتي چارواکي هم دلشکر ګاه ښار ته نږدې وسله وال برید کړی وو.

دبرتانیې دوسله وال ځواک مشرن کابل ته راځي

دبرتانیې دوسله وال ځواک قوماندان مایك جکسن تاجکستان ته رسیدلی او نن به افغانستان ته راشي. په تاجکستان کې له تاجك چارواکو سره دده خبرو اترو مرکزي ټکي دافغانستان وضعه او په نوموړي هیواد کې دتاجکستان ځانګړی رول ټاکل شوی وو. ۶مخ

کندی پروسه خلع سلاح و چالش و نگرانی از جامعه بین المللی

محمد ابراهیم احمدی

اقای ارنولد نماینده ویژه سازمان ملل متحد در امور افغانستان اخیراً در کابل طی کنفرانس مطبوعاتی خویش از کندی روند جمع آوری سلاح و عدم تحقق برنامه DDR در مرحله دوم آغاز پروسه خلع سلاح سراسری در کشور ابراز تأسف و تشویش نموده موصوف این بار بصورت مشخص از عده یی از فرماندهان محلی به عنوان کسانی نامبرد که مانع در سر راه برنامه جمع آوری سلاح و DDR بوده و آنان عمداً نمی خواهند که دور دوم مرحله جمع آوری سلاح که قرار است تا ختم ماه سپتامبر یعنی انتخابات ریاست جمهوری افغانستان حدود ۴۰ هزار نفر مسلح خلع سلاح شوند بررسی همکاری نمیکنند چنانکه در مرحله دوم درین راستا تا اکنون هیچ گونه اثار و علایم ناشی از اقدام عملی و حرکت مثبت بسوی خلع سلاح عمومی باشد به مشاهده نمیرسد پس حقیقتاً تحلیل و ارزیابی های اقای ارنولد از اوضاع فعلی افغانستان بخصوص افشای موضوع گیری قدرت خواهان فرماندهان محلی صد در صد بر واقعیت های غیر قابل انکار استوار بوده دلیل اینکه طی دو نیم سال سپری شده که از نگاه زمانی وقت کم هم نمی باشد دولت افغانستان در عرصه خلع سلاح عمومی هیچگونه پیشرفت و توفیقی نداشته ناشی از همین مساله میباشد. زیرا اراضی از فرماندهان محلی وابسته به گرو های مسلح در طول این مدت با بهانه تراشی های رنگارنگ از تسلیمی و سپردن سلاح به وزارت دفاع ملی طفره رفته هنوز هم به همان شیوه گذشته سرنوشت حال و فردای خویشرا فقط منوط و مربوط به تفنگ میدانند و در برابر خلع سلاح مقاومت مینمایند.

لذا نزد این قوماندانان که سالها است بواسطه زور تفنگ و اسلحه زیسته اند ماورای منافع شخصی و گروهی شان سایر ارزش ها و اصول مانند خواسته ها مرام و اراده‌ء احاد ملت و جامعه و تقاضا های جامعه بین المللی در رأس سازمان ملل متحد فاقد مفهوم و محتوا بوده انان طوریکه در سالهای اخیر با هم سرمسایل قدرت و احرا ز کرسی درگیر شده است به ماشه تفنگ و توپ برده کابل را ویران کردند هنوز هم آرزوی جزء بر سر قدرت ماندن را نداشته و حاضر اند جهت حفظ آن تا سرحد ویرانی بیشتر و نابودی ملی افغانستان پیش بروند گفتنی است آنان وقتی شب بخواب میروند و صبح که از خواب بیدار میشوند فقط روی یک چیز می اندیشند که چطور و چگونه قدرت و کرسی شانرا تا ابد ماند گار سازند و درین راستا با سازماندهی ایتلاف های پشت پرده، توطیه های سیاسی و سازشهای غیر اصولی ولو که مقطعی هم باشد تا رسیدن به هدف و بخاطر حفظ کرسی به چنین راه و روش پوشیده مبادرت میورزند، انها به میتود های سیاسی و مبادرات اصولی در چارچوب قانون و رعایت ارا مردم عادت نداشته پیوسته می کوشند و آرزو دارند تا کشور مان را چون دهه ۹۰ به قهقرا کشانیده تنور جنگ و خشونت را یکبار دیگر گرم سازند برای فرماندهان محلی و حامیان شان هر قدر انسان وطن مان کشته مجروح و مهاجر شده شهر ها، قریه و قصبات هر چه بیشتر ویران گردد فرقی نمیکند حتی خم به ابرو نمی آورند چونکه تشنه قدرت انها را چنان به بیراهه کشانیده که چشم، گوش عقل و فراست انان در یک محوری که عبارت از تک تازی درک قومی و سمت گرایی باشد چرخید؟ کلیه قضا یا وجریانات سیاسی و اجتماعی کشور را محض در شعاع فرهنگ برتری جوش هژمونی سکتارسم محلی و فاشیزم قومی بررسی نموده هر گز نمی خواهند از تحجر و محدود اندیشی ها که میراث سالهای جنگ و خشونت میباشد پا بیرون نهند و دنیا و ماحول کشور را در چشم انداز افق های وسیع و دیدگاه های غیر متعصبانه و با فراغ اندیشی به بررسی گیرند همکاری های را که این فرماندهان محلی طی دوسال و نیم بعد از کسب قدرت به جامعه و دنیا ارایه داده اند چه میباشد؟

ادامه دارد

د پوهنتونونو انجمن باید د کیفی او روزنیزی خواته زیاته پاملرنه واړوی

نابلد

تعلیمی مرکزونه په یوه ټولنه کې علمی بنسټونه دی چې د ټولنی د هر اړخیز پرمختګ له پاره په بیلابیلو څانګو کې د کادرونو د روزلو دنده په غاړه لری خو له بده مرغه چې زموږ په هیواد کې د اوږدو جګړو او کورنیو ستونزو او ناخوالو تر اغیزی لاندې ټولو تعلیمی مرکزونو ته له کمی او کیفی پلوه زیات زیانونه ورسیدل. د اوس په شرایطو کې نه یوازې د دغو مرکزونو د بیا رغونې اړتیا موجوده ده بلکی د دغو ټولو تعلیمی مرکزونو د کمی او کیفی خوا د موازی حرکت لپاره باید د اړوندو ادارو همیشنی څارنه او کارنده ونډه هیڅکله له پامه ونه غورځول شي ځکه چې د اوس په شرایطو کې موږ هر کال له دولسمو ټولګیو څخه په زرونو ښځینه او نارینه فارغان ټولنی ته وړاندی کوو چې نوموړی فارغان د ځینو واکمنو عواملو له امله لکه څنګه چې لازمه ده او باید وی په کیفی او روزنیزه برخه کې رسیدلی نه بلل کیږی چې لدی شمیر څخه د هیواد د مرکز او ولایتونو پوهنتونونو ته د اړتیا او ضرورت په اندازه د کانکور د ازموینی له لاری پیژندل کیږی د پوهنتون محصلین زموږ د هیواد د راتلونکی لپاره په بیلابیلو څانګو کې د کادرونو په توګه روزل کیږی لازمه ده چې دغه شامل محصلین د وخت او شرایطو د غوښتنو او د نړیوالو منل شوو معیارونو له مخې په نوو پوهو سره وروزل شی او سمبال شی.

د محصلینو په تعلیمی او روزنیزی خوا باندی باید پوره او همیشنی څارنه او د ازموینو په برخه کې قیودات موجود وی.

زموږ د پوهنتونونو اړیکی باید له نړیوالو پوهنتونونو او هیوادونو سره او په خپل منځ کې موجود وی چې له نیکه مرغه پدی وختو کې د افغانستان د پوهنتونونو د ټولنی بنسټ کیښودل شو.

د پوهنتونونو د ټولنی دغه لومړنی غونډه چې د بلخ په پوهنتون کې جوړه شوه ۱۷ تنو په کې غړیتوب ترلاسه کړ. دغه ټولنه که په ریښتینی توګه وغواړی کولای شی چې زموږ د زیان لیدونکی تعلیمی لوړو بنسټونو د کیفی بیا رغونی په برخه کې ارزښتناکه ګامونه پورته کړی.

د پوهنتونونو ټولنی ته د محصلینو په وړاندی دندی کیښودل شوی چې له یوی خوا د خپلو پوهنتونونو او پوهنځیو په دننه کې د محصلینو د تعلیمی او روزنی خوا په پیاوړتیا، د محصلینو ترمنځ د یووالی او همدا راز نیمګړتیاوو په له منځه وړلو او د محصلینو د خپلو حقه حقوقو د غوښتلو په برخه کې داډه ګامونه واخلی. او له بلی خوا به د پخوا په څیر زموږ د پوهنتونونو اړیکی له بهرنیو پوهنتونونو او تعلیمی مرکزونو سره ټینګی کړی. دا ټولنه باید د هغه مسوولیت په سرته رسولو کې چې ورسپارل کیږی لازمه ده چې د پوهنتون د محصلینو د یوی سالمی روزنی او د راتلونکی لپاره د پوهو مسلکی او تکړه کادرونو د روزلو او د هیواد پالی په روحیه د هغوی د روزلو په برخه کې ګټور ګامونه واخلی.

اوس مهال خو د څه نا څه بی نظمی او بی پروایی د شته والی په باره کې شکایتونه او اندیښنی موجود دی.

د دی انجمن په جوړیدو سره د دی هیله پیدا شوه چې دا ټولنه به وکړای شی چې محصلینو د خپلو حقوقو د ورکولو تر څنګ هغوی خپلو راتلونکو دندو ته هم متوجی او یو موټی کړی او په محصلینو کې د یووالی فضا رامنځته کړی. جوړ شوی انجمن که وکړای شی زموږ د پوهنتونونو اړیکی له اروپایی ټولنو او د نړی له نورو پرمختللو هیوادونو سره ټینګی کړی د هیواد د راتلونکو کادرونو د روزلو په خاطر به د محصلینو لپاره د بورسونو د ورکړی په برخه کې زیات ګټور ګامونه پورته کړی. نو بیا به زموږ عالی تعلیمی مرکزونه بیرته پخوانی حیثیت او باور په نړیواله ټولنه کې ترلاسه کړی او د امکان تر حده به زیاتی اسانتیاوی د راتلونکو کادرونو د روزلو په برخه کې رامنځته شي.

سهراب دیدار

ګندهارا د بودیزم لپاره دویمه سیمه

ګندهارا زموږ په لرغونو اثارو کې لدی امله زیات شهرت نه لري چې د یوی ارتی او پراخی سیمې نوم و بلکې د ګندهارا شهرت لدې امله زیات دی چې د بودیزم دین تر نورو سیمو ژر له هندوستان څخه ورته راغی او دلته په ګندهارا کې د بودیزم لپاره زیات امکانات برابر وو زیات کارو ته وشول او لویې لویې بت خانې په کې جوړې شوی او نړیواله شهرت یې ترلاسه کړ دچې د ننګرهار د هډې سیمه او د بامیانو له بتانو ډکه سیمه یې د بیلګی په توګه یادولای شو.

بودیزم د لومړی ځل لپاره په هند کې د (سیداتا ګاسوتاما) پواسطه رامنځته شو. دا چې اصول یې ساده وو پابندی یکې ډیره نه وه ژر ژر یې پیروان پیدا کړل (تاریخ باستان افغانستان. هاشمی) او د هری طبقی لپاره په کې د ورتللو اجازه موجوده وه.

په هغی وخت کې ګندهارا د یوی داسی ارتی او پراخی سیمی نوم و چې اوسنی ننګرهار، منځی محکوم پښتونستان، او د کابل پخوانی سیمه په کې راتلله شرق خواته یې چترال. لویدیځ ته یې سیند شمال ته یې هندوکش او جنوب ته یې پکتیا پرته وه او په لرغونو وختونو کې د اریانا یوه برخه وه تر هند وروسته د ځینو علتونو له مخې ګندهارا لومړنی سیمه وه چې بودیزم یې ومانه.

یو علت یې څیړونکی دا بولی چې ګندهارا د سوداګری لویه لاره وه ستراتیژیکی موقعیت یې درلود او هند سره نږدی وه او د اشوکا په امپراطوری کې شامله وه ځکه له هغه څخه وروسته لومړنی سیمه وه چې بودیزم یې ومانه او د بودیزم لپاره د پوره پرمختګ شرایط په کې برابر شول.

ګندهارا کې د بودیزم د دین د تبلیغ لپاره هغه وخت زمینه برابره شوه چې په ۲۵۹ هـ ق م کې د اشوکا تر پاملرنی لاندی یوه غونډه وشوه چې باید ګندهارا ته مبلغین ولیږل شي همدا وجه وه چې تر نورو سیمو ګندهارا ته مخکی مبلغین راغلل.

نوشه فرانسوی لیکی چې په ګندهارا کې د بودیزم د دین د خپریدو علت دا و چې دا سیمه تل د بهرنیانو تر برید لاندی وه او ظلمونه به پری کیدل او د بودیزم دین د ظلم مخالف و ځکه ټولو خلکو ژر ومانه او په مقابل کې یې سرونه ټیټ کړل او عملاً یې د بودیزم لپاره کار پیل کړ.

کله چې بودیزم ګندهارا ته راغی دلته خلکو ورته زیات کار پیل کړ خو زیات کار د کوشانیانو په وخت کې ورته وشو ډیری بت خانی جوړ شوی. کنشکا د کوشانیانو لوی او مقتدر پاچا و چې د ګندهارا د پاچا په نامه یادیده نوموړی یو ګرځنده مرکز درلوده چې د منی او پسرلی وخت به یې په ننګرهار کې تیرولو د اوړی به په کاپیسا کې و او د ژمی به شاپورا (پیښور) ته تللو نو په ننګرهار کې د بودیزم او بت خانو او بتانو جوړولو ته د کنشکا په وخت کې زیات کار شوی دی.

چې په ننګرهار کې د هډې سیمه د بتانو د شته والی له امله یو لوی مرکز و هډه د جلال آباد د ښار سهیل خواته په اته کیلومتری کې واقع ده. چې د اول او څلورم ق م په منځ کې د بودایی دین یوه په زړه پوری سیمه وه چې تر بت خانو یې د بتانو شمیر زیات و د ځینو روایاتو له مخې دا ځای د بودا د غابښ جمجمی لپاره ټاکل شوی و.

ژاکی یو فرانسوی پوه (۱۸۳۹م) چې هډی ته راغلی و هغه لیکی چې د هډی پخوانی نوم هیلو و خو هیوان تسانګ په خپلو یادښتونو کې په هډه واړولو. (حضریات هډه) نوموړی لیکی چې اوله میلادی کې هډه له لویو ښارونو څخه وه چې د هیراپه نامه یادیده کله چې د بودایی دین مبلغین په ۳۵۰ ق م کې ګندهارا سیمو ته راغلل د سوات له لاری ننګرهار لغمان نجراب او خورد کابل ته هم لاړل.

د اشوکا په وخت کې ۱۵۰۰ معبدونه په ګندهارا کې جوړ شول چې زیات یې په هډه کې وو.

دا چې هډی کې زیات بتان وو ځکه یې د کورنیو او بهرنیو څیړونکو او لرغونپیژندونکو پاملرنه ځانته اړولی ده چې تر ټولو زیاتی څیړنی په کې چینایانو کړی دی. چینایانو ځکه دلته په هډه کې زیاتی څیړنی کړی دی چې هغوی راهبانو وو معبدونه یې کتل بله دا چې اسیایی سیمې یې کتلی خو د وروستیو څو لسیزو د جګړو په وروستیو کلونو چې خپل سری کیندنی رامنځته شوی د هیواد په زیاتو سیمو کې د زیارتونو په نامه ځایونه وکیندل شول او مالونه یې لوټ شول ان پدی کیندلو کې زیارتونه هم وکیندل شول نو پدی کیندلو کې په هډه کې هم په پټه کیندنی وشوی. ویل کیږی چې زیات بتان تری وړل شوی دی.

د هډی د بتانو له وړلو څخه وروسته د طالبانو په وخت کې نوری کیندنی هم په کې وشوی او د هیواد په نورو سیمو کې هم چې د ګندهارا د وخت د بودیزم له وخت څخه جوړ شوی بتان په کې وو په غلا سره د نړی نورو سیمو ته یوړل شول او اوس هم هیواد له بیلابیلو سیموڅخه د لرغونو اثارو د وړلو په برخه کې پټه هلی ځلی روانی دی.

Two Girls Bid for History at Athens Olympics

KABUL (Reuters) –
At opposite ends of the capital, two teen-aged girls prepare for the biggest day of their lives, one that will put them in the history books.
Robina Muqimyar, a shy, rosy-cheeked 17-year-old, says she will feel the weight of a nation's hopes on her when she takes to the sprint track at the Athens Olympic Games in August.
The 100-meter runner is training day in, day out at Kabul's Olympic Stadium, used less than three years ago by the hard-line Islamic Taliban regime to carry out amputations, lashings and executions, including those of women.
A few miles away, Fraiba Rezzay, also 17, wrestles her opponent to the ground.
The chubby athlete with short, black hair is representing her country at judo.
Win or lose, the two will make history in Athens as the first women to represent their country at the Olympics.
That is a remarkable turnaround for a country where as recently as 2001 girls were denied education and women were forced to wear the heavy burqa veil.
"Whenever I come out here for practice, the only thing that I think about is my country, that I should be able to achieve something for my country," Muqimyar told Reuters at the city's main stadium, during a break in training.
Rezzay is also aware of the expectations of Afghanistan's 29 million people.
"I'm doing everything to be prepared for the Olympics so I can achieve something for my country," she said, speaking at the country's only studio for female judo players.
Behind her, Afghan boys and girls as young as 5 are busy doing their exercises, though their oversized white suits mean they spend as long tripping up as kicking.

DARK PERIOD FOR SPORTS

The Taliban's rule from 1996 to 2001 was a dark period for Afghan athletes, especially girls and women.
"There was nothing for us girls during the Taliban," said Muqimyar, who is the fourth of eight children.
"We couldn't go to school, we couldn't play, and we couldn't do anything. We were just at home all the time."
Rezzay was luckier.
She and her family fled to neighboring Pakistan where she was exposed to outside influences like martial arts.
When they came home after the Taliban were toppled by Afghan opposition forces backed by U.S. air power in 2001, Rezzay knew exactly what she wanted to do.
"I think sport is for everyone, not only men but also for women. As long as you have the skills, you can do it," she said. Like Muqimyar, she has had the full support of her family since deciding on a sport traditionally dominated by men.
The fear left by the harsh Taliban rule, compounded by society's conservative views about women, initially limited the number of female participants in sport.
But as more and more girls like Rezzay and Muqimyar turned up at covered gymnasiums, organizers knew they had another, more welcome problem on their hands; inadequate facilities and infrastructure to cope with the demand.
"The demand for sports for girls is enormous, and we don't have enough coaches for them and mainly we don't have enough gymnasiums, because they cannot train in the open air," said Stig Traavik, senior adviser to the Afghan National Olympic Committee.

REGULAR TEEN-AGERS

While most girls their age go home after school, Muqimyar and Rezzay have to train for at least three hours every day.
Despite the rigorous schedule, the two girls still find time to enjoy listening to their favorite Bollywood singers -- from Indian films -- who enjoy a huge following in Afghanistan.
During training, Muqimyar's brightly colored mobile phone rings constantly, to the annoyance of her Afghan coach.
And when she is not on the track, she is at her mother's beauty salon helping her older sister to do bridal make-up.
Rezzay blushes when asked to name her favorite actor.
"Jackie Chan," she replies sheepishly. "He's great and I learned a lot of my moves from him."
Muqimyar and Rezzay knew they had to get serious as May 21 neared, the date of their departure for Greece.
Nutritionists will ensure they get a balanced diet on their trip instead of the greasy, rich local dishes of kebabs, rice and dumplings.
They will face athletes who have been training for years, whereas Muqimyar only started three months ago and Rezzay less than a year ago.
For the first five to six weeks of their trip, the two, along with a male wrestler, runner and boxer, will train on the Greek island of Lesbos. The next five to six weeks will be spent in Thessalonika for further training.
Organizers say they hope for the best.
"They want to demonstrate to the world that Afghanistan is in a new situation: there is peace, there is progress and there is hope, especially for the girls", said Traavik.
With a fastest 100-meter time of 15 seconds, Muqimyar will struggle to compete with the world's best. But winning is not the most important thing.
"They (girls) should come forward and join any sport they like, and, who knows, someday they may succeed," she said.
For luck, Muqimyar is taking a worn pair of cheap Chinese running shoes. Rezzay has packed her lucky black shawl.

Army: Unit Probed Afghan and Iraq Deaths

FORT BRAGG, N.C. –
A military intelligence platoon that participated in interrogations at an Afghanistan detention center where two prisoners died also questioned prisoners at Baghdad's Abu Ghraib prison, an Army spokesman said Monday.
Company A of the 519th Military Intelligence Battalion spent most of 2003 in Iraq, following a 2002 deployment in Afghanistan, said Lt. Col. Billy Buckner, spokesman for the Fort Bragg-based 18th Airborne Corps.
Capt. Carolyn A. Wood was the officer in charge of interrogations during both deployments, Buckner said.
The New York Times on Monday reported the company's presence at both Abu Ghraib and Bagram, a military base north of Kabul. Wood's name also surfaced in a Washington Post report over the weekend that quoted a military defense lawyer saying Wood condoned the interrogation techniques used at Abu Ghraib.
The military has said it is investigating the December 2002 deaths of two Bagram inmates, both of which were ruled homicides after autopsies.
The investigation comes amid an international scandal involving allegations that American troops mistreated Iraqi prisoners at Abu Ghraib. Some pictures of the abuse show prisoners being sexually humiliated and stacked naked in a human pyramid.
Buckner said neither Wood nor her unit have been accused of any wrongdoing in Afghanistan or Iraq.
He said that when Wood redeployed to Iraq last year, she modified the interrogation techniques used on prisoners there.
"In Afghanistan they had some interrogation rules of engagement. When they deployed to Iraq, she (Wood) brought those rules with her," Buckner said. "Those rules were modified to make sure the right restraints were in place."
Buckner said the company returned from Afghanistan to Fort Bragg in January 2003, then redeployed to Iraq in March of that year. In January, the unit left Kuwait to return to Fort Bragg.
Asked Monday for an interview with Wood, Buckner said she is not currently stationed at Fort Bragg and that he did not know her whereabouts.
Asked about the unit's involvement in the alleged abuses at Abu Ghraib, Buckner said, "At the time most of the alleged abuses occurred in Iraq, the unit was preparing to transition to the United States, so they had only a handful of interrogators at Abu Ghraib."
Capt. Robert Shuck, a military defense lawyer assigned to defend one of seven members of the Army company facing criminal charges for abusing Abu Ghraib inmates, has said Wood was "involved in intensive interrogations of detainees, condoned some of the activities and stressed that that was standard procedure, what the accused was doing."
Prison officials have blamed the abuse on low-level military police, some of whom have maintained they were just following orders.

Norwegian Soldier Killed in Attack in Kabul

KABUL (AFP) –
A Norwegian peacekeeper died from a rocket attack on his convoy in Kabul, as insurgents show little sign of letting up in the approach to September elections.
Three rocket-propelled grenades were fired at the International Security Assistance Force (ISAF) convoy on Sunday night as it patrolled along Jalalabad road, the main highway leading into Kabul from the east, ISAF spokesman Major Rita LePage said.
"One Norwegian soldier was killed and another Norwegian soldier was slightly injured," LePage said on Monday.
He was the first Norwegian soldier to be killed in Afghanistan. Two Norwegian soldiers were injured in May last year when their vehicle was attacked by a sniper on the Shomali Plain north of Kabul.
Fighters loyal to the former Taliban rulers, their Al-Qaeda allies and Islamist warlord Gulbuddin Hekmatyar have been killing troops, aid workers and officials in a campaign to destabilize the government of President Hamid Karzai. Taliban fighters have vowed to disrupt the first post-Taliban presidential and parliamentary elections slated for September.
The latest casualties were from the 231-strong Norwegian contingent based in Kabul as part of the 6,500-strong multinational NATO-led force. Most ISAF troops are deployed in the capital, with a small German contingent stationed at Kunduz in the northeast.
Sunday night's attack, the first using grenades, was the third deadly strike on peacekeepers in Kabul this year. In January one British and one Canadian soldier were killed in successive suicide bomb attacks.
"As far as we're aware RPGs (rocket-propelled grenades) have not been used before," ISAF spokesman Lieutenant Richard Scarth said.
Monday morning German peacekeepers were questioning locals at the scene of the attack, near the base for British and German ISAF troops.
ISAF soldiers have been targeted constantly since the force was deployed, under a United Nations mandate, in December 2001 to help Afghan authorities maintain security in Kabul.
The latest death brings to 85 the number of ISAF troops killed in the country. Six ISAF soldiers have been killed by suicide bombers, two by crude bombs, two by landmines, and seven in a helicopter crash. Five were killed when a controlled detonation of rockets went wrong.
Another 62 Spanish troops died in a plane crash as they were returning home from serving in the war-wracked country. Four other soldiers died of suicide, natural causes, friendly fire and an unspecified accident.

ANA Graduation Ceremony

KABUL—
More than 1,550 Afghan National Army Soldiers graduated the 10-week Basic Training Course and 54 ANA noncommissioned officers completed the Advanced and Basic NCO Courses at the Kabul Military Training School here, May 13.
Graduation of the 18th and 19th ANA Kandaks, or battalions, marks achievement toward the 10,000-man force goal.
The soldiers from these Kandakş will back fill the ANA Central Corps as more ANA soldiers are fielded throughout the country.
"From now on, you will have a responsibility to take part in the development of our country with the help and support of the international communities," said ANA Brig. Gen. Ghulam Sakhi Asifi, KMTC commander. "You must respect the (Afghan) people in order to gain their respect and support. You must be disciplined and always behave like a professional army because you are representing the entire Afghan National Army."
With a total of 19 Kandaks now graduated, the ANA's role in the defense and security sector will grow larger, Asifi said, so the Afghan people in each province should be proud of the duty the ANA soldiers are performing.
A representative from the Afghan Ministry of Defense thanked the Coalition forces for their continued support and guidance, and then directed his attention to the recently fielded ANA soldiers.
"The future of Afghanistan depends on the Afghan National Army," said Lt. Gen. Noori, Vice-Chief of the AMoD's General Staff. "The Afghan people are thirsty for peace and stability, and we should not let the enemies of Afghanistan make our country unstable. Our job as ANA soldiers is to defend the national sovereignty, the independence of the people and fight against international terrorism and drug (trafficking)."
Embedded trainers from the coalition clapped aggressively after the speech and a senior coalition representative addressed the ANA soldiers preparing to defend their country.
"Your army is truly serving all of the people of Afghanistan all over Afghanistan," said Air Force Maj. Gen. Craig Weston, Chief of the Office of Military Cooperation Afghanistan. "The Green Beret you wear is an important symbol; it represents a professional army, unity for your country and a force for good.
"Those ANA soldiers that have gone before you have set a good example. The people of Afghanistan will honor you for your service," he said.
More than 20 certificates of recognition were distributed by senior KMTC leaders to graduates who distinguished themselves and to the top instructors.
Several soldiers performed the time-honored Atan, or victory dance, shortly after being declared an ANA graduate.
With little fanfare more than 13 two-and a half-ton trucks drove in along the road behind them and parked—trucks that were to bring the graduates away from the training ground and into the realm of the defense and security of their country.

The First Private TV in Afghanistan

KABUL-
Afghanistan's first private television station went on air on Sunday in Kabul, some two years after the fall of the Taliban regime which arrested and punished those caught watching TV.
Afghan TV is funded by an Afghan businessman and will have 18 hours of programming a day. Afghanistan has only ever had one state TV channel which broadcasts for a few hours in the evening, but under the Taliban there were no television stations and it was forbidden to listen to music or watch satellite broadcasts.
The free-to-air private station run by Ahmed Shah Afghanzai is a major step towards developing a private TV sector and intends to go national within a year, an achievement which will make it the country's first national channel. "Afghan TV has started operations with capital of 200,000 US dollars and the eventual capital to cover all the country via satellite is estimated at three million dollars," Afghanzai said.
During a one-month testing period the new station will broadcast Afghan, Indian and western music and films and hopes to broadcast 24 hours a day. "Afghan TV started its broadcast today," said Afghan state television director Aziz Ahmed Arifar.
"It is the first private TV and the second Afghan TV registered at the ministry of information and culture."
Other private channels have registered with the ministry and are to start airing programs soon. State television, which broadcasts for limited hours at the moment, is also slated to soon become a 24-hour channel aired via satellite all over Afghanistan with financial help from India. Cable television operators began broadcasting in Kabul in late 2002 showing Indian and some English programs, content strongly criticized by the chief justice as "un-Islamic".
Cable operators were banned for a while but were soon active again and are now present in some of the largest provinces.

Olympic Team Arrives in Greece

ATHENS, Greece –
After an eight-year absence from the Olympics, an Afghan team of five athletes including the country's first female participants — arrived Saturday to train for the Athens Games.
Dressed in their uniforms and carrying the flags of Afghanistan and the Athens Olympics, the team toured Athens before heading for the Aegean Sea island of Lesvos, where they will train until early July. They will then travel to Thessaloniki, where they will stay until the Aug. 13-29 games.
"On behalf of all the athletes, I want to thank the Greek Foreign Ministry and Athens organizers for making such an opportunity," said Sayed Mohmood Zia, vice president of the Afghan National Olympic Committee.
Afghanistan was banned from the 2000 Sydney Olympics because the Taliban regime outlawed women from sports. The country participated in the 1996 Atlanta Games, but years of war robbed its athletes of most training facilities. Most of the best coaches fled during the conflict.
Olympic officials gave Afghanistan five wild-cards entries. The Afghan team features three men and two women. One woman is a runner, the other competes in judo.
The women had to train separately because of conservative traditions. Some Islamic clerics strongly oppose women competing in Greece, and the two making the trip are expected to dress in long pants to avoid a scandal at home.
Olympic officials handed Afghanistan five wild cards so they could compete in Athens.
Dozens of futuristic solar cars from several countries were displayed in Athens on Saturday as part of a weeklong rally race to commemorate the Olympics. The race, known as Phaethon 2004, started Monday with teams driving south from Athens to the ancient city of Olympia — where the Olympics were born in 776 B.C. then north to the home of the ancient oracle at Delphi, and back to Athens on Friday.
The United States, Britain and Japan are among 18 teams from 10 countries taking part.
The event is organized by the Culture Ministry as part of the Cultural Olympiad, a four-year program of cultural events.

Kuchi Tribal School Rebuilt

KABUL—

Lt. Col. Curtis Kinnard. Combined Forces Command. national reconstruction team leader. gathered the 13 people around him in a semi-circle.

"We're all here today to get a good understanding of what are the needs of this school." Kinnard said. "We have the experts here. so they can give us a much better understanding of what it's going to take to make this school fully operational".

Mirza Ali. Deputy Minister of Frontier and Tribal Affairs. joined Romanian army Maj. Sandal Guaru. military engineer. and French Army Capt. Stephen Bourges. CFC Liaison Officer to MoFTA NRT. and Ministry of Water and Power contractors as they all nodded their heads in agreement.

Several members of the Ministry of Frontier and Tribal Affairs. and coalition supporters toured the Kuchi Tribal School on May 11 to asses a joint reconstruction project.

Former King Mohammed Zahir Shah built the boarding school in 1949 for the Kuchi tribesmen and named it after renowned the Great Poet Khushal Khan Khattak (b.1613-1690).

The Kuchi. Persian for "those who move." are nomadic people whose tribes are spread throughout Afghanistan. The Kuchi children stay at the school for nearly nine months. while their parents migrate through the countryside grazing the family's livestock.

Prior to the 25 years of internal strife and aggression. the tribal school taught children and adolescents from six to 18 years-of-age a normal curriculum. including lessons about their traditional Pashtoon culture.

During the onset of the Russian invasion in 1979. education at the school became inconsistent due to sporadic bouts of combat. Much of Kabul. including the school. was damaged from the heavy rockets and small-arms fire exchanged between Russian soldiers and the Mujahideen.

"The communists held most of the urban areas and the Mujahideen held the outskirts (of the cities). and everything in between was bombed." said Rudy Rodrigues. MoFTA. organizational management advisor.

Eventually. the Russian army left Afghanistan. but the void was filled by Mujahideen warlords fighting each other with the school still in the middle.

After the U.S.-led coalition defeated the Taliban and al Qaida forces. the people began a massive reconstruction effort to rebuild their society.

One of the primary requests from the Kuchi people was to reopen the tribal school for their children.

"When I arrived in Afghanistan and saw the school June of last year. it was a bombed out husk." said Rodrigues. "What wasn't bombed was stripped and looted many times over.

"But the Kuchi were adamant that their children receive an education at all costs. and we set to rebuilding the school." he said. "They are very eager to learn. going so far as to study at night by candlelight."

"The Kuchi tribal leaders met with President Karzai and he reassured (the tribal leaders) that he would support the reopening of the school." he said. "After the discussion. an elder calmly stood up and said. 'my son will one day become the president of Afghanistan.'"

Volunteers began repairing the buildings and managed to replace all the roofs. But indoor plumbing and electricity are still unavailable.

There are about 1.500 students and 69 teachers currently at the school. and an additional 1.500 students are expected next year.

With no indoor plumbing. the students are expected to draw water for bathing. laundry and drinking from the school's sole well.

"There are already plans to repair the existing well and drill a second and third one." Kinnard said.

Many of the wood-framed bunk beds don't have mattresses. and resting on the beds are eight-inch square crates which hold each student's personal belongings.

With about 40 to 50 students per classroom. space is tight: most of the other classrooms are still being reconstructed. possibly a small blessing for the teachers at the moment.

"Because the students' education has been inconsistent over the last 25 years. the teachers group the students together by what they haven't learned rather than by their age.' said Rodrigues. "But in one classroom. there are 126 students.

Traditionally. the Kuchi have been Afghanistan's informal border patrol. according to Rodrigues.

"As they rove the countryside during the migration season. they inhabit areas that Afghans typically don't dwell." he said. "They're the unofficial 'eyes and ears' of the government in those regions.

"The Ministry of Frontiers and Tribal Affairs used to be one of the foremost of the ministries because it dealt with theses nomadic tribes." Rodrigues said. "The Kuchi used to account for 16.7 percent of the total Afghan population and economically: they alone generated an eighth of the national economy with their furs and hides. rugs. jewelry and meat."

The engineers and officials poked and prodded every nook and cranny. leaving no stone unturned in a cluster of buildings that saw about 25 years of mortar shelling.

According to the school's general director. Hafizula Samsor. the school is much more than an education: it's a hope for a proud nation's return of its past history of peace and unity.

U.S. General Reviews Jails in Afghanistan

KABUL-

An American general has begun his review of secretive U.S. jails in Afghanistan where at least three prisoners died and former detainees say they were abused, the military said Monday.

The military announced the sweeping review of its jails last week. Brig. Gen. Charles Jacoby, deputy operational commander at its main base at Bagram, north of Kabul, was appointed to carry out the work and report by mid-June.

"Gen. Jacoby is now into about the third day of the top-to-bottom review of all the coalition's detainee facilities and procedures," Lt. Col. Tucker Mansager said.

Mansager said the general had visited two jails at military bases in the troubled east of the country, but declined to say which.

The overall commander of the 20,000 U.S.-led forces pursuing Taliban and al-Qaida militants in Afghanistan, Lt. Gen. David Barno, ordered the review earlier this month in response to the growing scandal about prisoner abuse in both Iraq and Afghanistan.

Jacoby is to visit each of the about 20 American detention centers, including the main jail at Bagram and others at smaller bases around the country "to ensure internationally accepted standards of handling detainees are being met," according to the military, which insists all its prisoners are treated humanely.

The military, which currently holds about 350 prisoners in Afghanistan, recently announced two new criminal investigations into allegations of abuse by ex-inmates, including an account by a former Afghan police colonel who said he was beaten and sexually abused last summer before being released without charge.

But it says investigations into the deaths of two Bagram inmates in December 2002 continue to drag on. Both were ruled homicides after military autopsies and prompted a raft of undisclosed changes to prison procedures.

Mansager said he couldn't confirm a report in The New York Times that a military intelligence unit that oversaw interrogations at Baghdad's Abu Ghraib prison — the focus of the Iraqi prisoner abuse scandal was also in charge of questioning at the Bagram detention center when the two prisoners died.

Interrogations at the center, known as the Bagram Collection Point, were supervised by Company A, 519th Military Intelligence Battalion, which moved to Iraq in early 2003, the paper said Monday, citing information from interviews with former prisoners, military officials and documents.

Mansager said members of the 519th were deployed in Afghanistan between November 2003 and March 2004. "Other than that, we don't know their assignment history," he said.

American-led forces have detained hundreds of people in Afghanistan since ousting the Taliban at the end of 2001 for harboring Osama bin Laden and his al-Qaida network. The United States considers them "unlawful combatants" not entitled to the full protection of the Geneva Conventions, and many have been transferred to Guantanamo Bay, Cuba, and held without trial or access to lawyers for more than two years.

The CIA inspector general is investigating the death of another detainee in Afghanistan's eastern Kunar province in June 2003.

Projects Put Strain on Province

MAIDAN SHAHR –

On a windblown field, 300 leathery men listened Saturday to speeches praising their past bravery in battle and their current contribution to peace. Behind them, standing in soldierly rows, were rocket launchers, artillery and machine guns the former fighters were reluctantly surrendering to international peacekeepers.

Ten miles away, two dozen farmers watched sullenly from the edge of a neatly planted plot as a squad of government eradicators, wielding hoes and scythes, chopped down their carefully tended opium poppy shoots. On all sides, Afghan police and security guards hired by the U.S. Embassy stood watch against attack.

"The government has taken away our guns, and now it is destroying our livelihoods," protested Nasir Ahmad, 45, a sunburned farmer in the village of Kote Ashro. "We have agreed to turn in our weapons in the name of peace, but we don't have enough water to grow any other crops but poppy. Why are they bringing this cruelty on us now?"

By most standards, Wardak province should be a model for the rest of Afghanistan. It is the only place in the country where militia disarmament, poppy eradication and voter registration – three efforts backed by the United Nations and Western governments – are taking place simultaneously.

But some residents say they feel this ruggedly beautiful, impoverished province is less a showcase than a victim. They complain that it has been singled out for unpopular projects demanded by international powers because it is close to Kabul, economically vulnerable and without a dominant leader to resist the pressure.

Some local officials and U.N. officers said the simultaneous launching of the anti-poppy and disarmament programs could sharpen anti-government sentiment. It also could undermine provincial support for national elections in September, they said, which to succeed will require accelerated voter registration in rural areas by July.

"We are getting increasingly concerned about Wardak, because everything is taking place there at once, and it's putting a lot of pressure on people," said one U.N. officer in the capital. "People see the international process as one thing, whether it's disarmament, poppy eradication or voter registration. If they get upset enough to boycott the elections, it could hurt everything."

Wardak, just southwest of Kabul, might seem an ideal place to make a multi-pronged push for progress. It has enormous agricultural potential and strategically straddles the newly reconstructed north-south highway. It is dominated by ethnic Pashtuns, who make up the largest ethnic group in Afghanistan but have felt neglected by the current government.

The province has been largely free of Islamic terrorism, and its small armed factions have been far more willing to disarm than more powerful militia bosses elsewhere. Mohammed Musa Hotak, a local commander and Islamic cleric, volunteered to turn in his weapons and demobilize 100 fighters last month, earning high-level official praise.

Voter registration, a danger-fraught undertaking in many remote areas, has preceded relative smoothly in Wardak since the government began opening rural registration sites May 1. Turnout among women has been low because of cultural taboos against their leaving home, but mobile voter registration teams are being trained so they can sign up women in their own villages.

Poppy is a relatively new crop in Wardak, and thus the region was deemed a relatively painless spot to initiate the government's new program to forcibly eradicate opium poppies. The sap collected from Afghan poppies is estimated to produce 75 percent of the world's heroin, and cultivation has skyrocketed since the collapse of Islamic Taliban rule in late 2001.

"We are happy the government is putting its programs into action in our province," said Mohammed Basir, the deputy governor. "We were the closest bunker to Kabul during jihad, so we are proud to be the first in disarming and contributing to national reconstruction."

Jihad, or holy war, is the term Afghans use for the armed resistance to Soviet occupation in the 1980s.

Nevertheless, the simultaneous start of the disarmament and anti-poppy programs has aroused resentment in a region where poor farmers and ex-militia fighters are often one and the same, and where ethnic Pashtuns are suspicious of being abused by ethnic Tajik factions in the transitional government set up by the United Nations in 2001.

Many residents said they favored disbanding all militias and collecting their weapons and that they understood that poppy is used to create addictive drugs and is outlawed in Islam. But they questioned why Wardak, whose farmers grow far less poppy than those in many other provinces, was the first to be targeted after two years of official indulgence.

Such anger could undermine regional enthusiasm for the September elections. Voter registration, which has reached only 2.3 million of about 9.5 million eligible voters, must accelerate fast in rural provinces to guarantee a successful election, the highest national priority for Afghan, U.S. and U.N. officials.

In the village of Charaka, where no poppy has yet been destroyed, farmers took precious hours from their fields last week to trudge to a schoolhouse registration site. Sher Shah, 26, said his potatoes and apples needed watering, but that the first election in Afghanistan's history needed his vote.

"The time for fighting and chaos is over. We hope this election will bring us a good government, bring us peace and jobs," he said. "We want to choose our leaders. Everyone in my village wants this. Everyone in Afghanistan wants this."

But the mood was different Saturday in Zaibudah, a village where a guarded eradication team swept through the fields, hacking at poppy shoots that quickly turned from emerald to sickly yellow.

"We want the era of cruelty and guns to end, but we are very disappointed in the government, because it is condemning us to hunger," said Hajji Jalil, 64, a village elder. "How can they expect people to vote when they are hungry?"

The government originally announced it would spare 25 percent of ocal poppy crops, but the eradication teams have been instructed to destroy every plant they find. Because of delays in training, the program did not begin until after poppies had been harvested in other provinces, making Wardak appear to be a scapegoat.

During the past two years, farmers in traditional poppy areas such as Nangahar and Helmand provinces began replanting with a vengeance. Afghan officials could do little to stop them, and Western military officials, preoccupied with their anti-terrorist mission and in some cases reliant on Afghan militia leaders who grew poppy, looked the other way.

Now, with poppy harvests said to account for nearly half the gross domestic product and drug traffic burgeoning as well, Afghan and international authorities have awakened to the overlapping scourges of violence and drugs, and officials warn that Afghanistan could become a narco-terror state. But it is the small farmers of Wardak, newcomers to the poppy boom, who are the first to be punished.

"Our orders are to destroy whatever we see," said Gen. Sher Agha, an Interior Ministry official who is overseeing the Wardak eradication project and living in a guarded tent compound with his force of 300 poppy choppers. "There is no compensation."

The disarming of Wardak's militias has been handled with more diplomacy and compassion. At the ceremony Saturday outside the 42nd army division barracks in Maidan Shahr, the provincial capital, officials praised the militiamen for their bravery in defending the country and promised to provide them with job training and opportunities to join the newly formed national army and police.

In addition, provincial officials said U.S. diplomats had offered to finance the repair of an important hydroelectric dam in southern Wardak, damaged in fighting years ago, and to bring other development projects to the impoverished province.

Still, the weather-beaten fighters seemed skeptical and a bit sad as they caressed their heavy weapons before reluctantly lugging them into a wire cage, where U.N. and Afghan army officials received them for storage.

"This was my father's rocket launcher in the jihad against the Russians, and now it is mine. I know we have peace and freedom, so I will give it up," said Syed Rahman, 24, who plans to become a truck driver. "The government has promised us many things, but if they don't follow through, we can always take our guns back and begin the fight again."

In the coming weeks, the pace of both poppy destruction and voter registration in Wardak is due to pick up, while the effects of militia disarmament will begin to sink in. Perhaps the failure or success of the first two projects will mirror the fate of Mia Jan, 55, a militiaman who leaned Saturday on an enormous black machine gun. Once, he used it to mow down Russian soldiers; now he is surrendering it to history.

"We have our freedom, so I won't miss this gun," he said, patting the steel barrel. "They said the army will protect us now. They said the government will find us jobs, but we'll see. I have some land, but there's no water, and now they're cutting down all the poppy. What will happen to men like me, I really don't know."

ورزش ضامن تندرستی

متصدی صفحه : نذیر بشیر

ضایعه بزرگي بر فدراسیون کشتی!

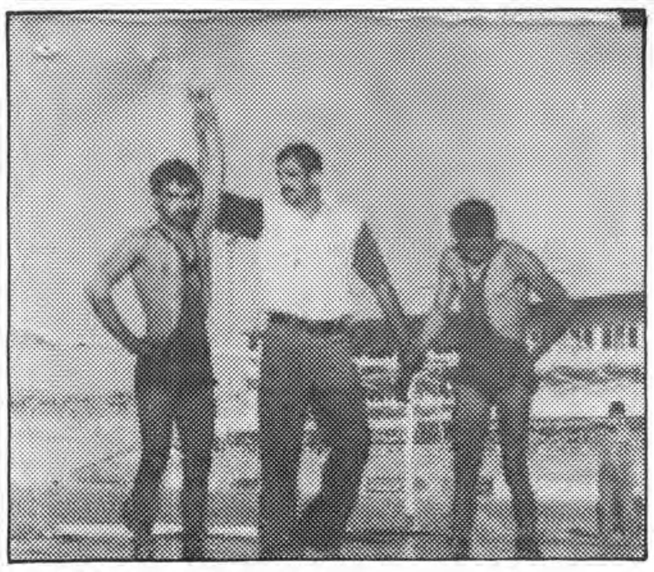

محترم محمد نسیم فرزند سعید جان در سال ۱۳۴۸ در یک خانواده تهی دست در کوچه شور بازار کابل بدنیا آمد.
نامبرده نظر به شوق و علاقه که به ورزش پهلوانی داشت در سن دوازده سالگی تحت نظر استاد حبیب الرحمن به ورزش پهلوانی رو اورد. محمد نسیم در مسابقات نوجوانان و جوانان تیم ملی در وزن ۵۷ کیلوگرام مسابقات را انجام داده که در سال ۱۳۶۵ در کشور ازبکستان نتایج عالی را بنفع کشور بدست آورد.
محمد نعیم گنگ بود اما به ورزش پهلوانی علاقه فراوان داشت و در وزن ۵۷ کیلوگرام قهرمان گردیده بود با تأسف اطلاح حاصل نمودیم که نامبرده بتاریخ ۲۴ ثور سال ۱۳۸۳ داعیه اجل را لبیک گفت و مرگ موصوف یک ضایعه بزرگ به فدراسیون کشتی کمیته ملی المپیک کشور میباشد.
روحش شاد باد

د پرتګال هیواد د لوبو لپاره امنیتی کړی‌ده

د پرتګال د هیواد کابینی د هغه هیواد د کورنیو چارو وزیر هغه وړاندیز ومنه چې په هغه هیواد کې د اروپایی هیوادونو د فوټبال د جام د لوبو د وروستی پړاو د جوړیدو په درشل کې د امنیتی مسایلو په اړه وړاندی کړی و د اروپا د جام د لوبو د وروستی پړاو د لوبو د ننداړو لپاره چې د غبرګولی له دوه ویشتمی څخه تر چنګاښ تر دولسمی پوری به په پرتګال کې ترسره کیږی په میلیونونو کسان دغه هیواد ته ځی د پرتګال کابینی پریکړه وکړه چې په دغو لوبو کې د هغه هیواد ټولی پولی په ټینګه کنټرول کړی.
د دغو امنیتی تدابیرو په ترڅ کې به د پرتګال په ټولو پولو کې د پاسپورټونه اود پیژوند ګلوی. کارټونه په کلکه کنټرول شی د اروپا د فوټبال د جام د لوبو لپاره تر اسه څه د پاسه یو میلیون ټیکټونه پلورل شوی او د پرتګال د لوبو د جوړولو چارواکی د یو نیم میلیون نورو سیلانیانو د ورتلو اټکل هم کوی.

د افغانستان بیرغ به لمړی بیرغ وی

څه موده وړاندی د افغانستان د المپیك د ملی کمیټی رئیس او د ځوانانو په چارو کې د ولسمشر سلا کار محمد انور جګدلك د کویټ هیواد ته د خپل سفر په هکله داسی وویل:
د می په یولسمه کویټ ته تللی وم چې هلته د اسیایی شورا ریاست دفتر دی هلته بیلابیلی کمیتی موجود دی چې د قانون جوړولو یو غړی، یې د افغانستان په استازیتاوب زه یمه چې دا شورا یولس غړی لری چې موږ په مخکینی جنرال اسمبلی کې د اسیایی المپیك لخوا انتخاب شوی وو.
چې دی جلسی یو روځ دوام وکړ او همدارنګه په بله ورځ یې ما د اسیا د المپیك رئیس شیخ احمد صباح سره د افانستان لپاره د المپیك د مرستو د راجلبولو په هکله لیدنه وکړه چې په دی ترڅ کې نوموړی د یو جمنازیم د جوړولو لپاره د یو لك ډالرو مرستی وعده وکړه د درو مرستو پروتوکول مو لاس لیك کړو څرنګه چې دا جمنازیم به په دری نیم سوو زرو ډالرو جوړ شی خو موږ به په دی سل زرو ډالرو د جمنازیم کار پیل کړو او وروسته له تر دوستو هیوادو له موسساتو نه مرسته وغواړو په راتلونکو دریو میاشتو کې به وکولای شو دا جمنازیم اماده کړو او دخپلو د لوبغاړو په واك کې یې ورکړو.
د دی کلپ له جوړیدو سره به موږ کورنیو ته اطمینان ورکړو چې ستاسو ښځینه اولادونه کولای شی په داسی فضا کې خپلی لوبی ترسره کړی چې د دی کلپ ټولی چاری به د دوی په لاس کې وی او نارینه به دی ساحه کې نه وی.
نوموړی د یوی بلی پوښتنی په ځواب کې وویل چې د فیفا فدراسیون د فوټبال دیو ستدیوم جوړولو وړاندیز کړی و ما د دی ستیدیوم په جوړولو کې موافقه ورسره وکړه او زه په هغه وخت کې ښاروال وم او ما د ښاروال په حیث دوی ته د کابل په لویدیځ کې ځمکه ورکړه تر څو دوی خپل کار پکې پیل کړی خو تر اوسه پوری دوی هیڅ اقدام نه دی کړی د دی ستدیوم کار باید اوس پیل شوی وای خو د دی دلایل به فدراسیون ته څرګند وی چې ولی دا کار پیل نشو.
جګدلك د اتن د ۲۰۰۴ کال د لوبو په باره کې وویل چې په دی کال کې موږ وکولای شول چې هغه خپل غړیتوب مو د تعلیق له حالت څخه راووست او اجازه مو ترلاسه کړه د بین المللی المپیك لخوا یو هیت افغانستان ته راغی تر څو وګوری چې زموږ المپیك د نړیوال المپیك د منشور سره برابر دی او که نه، دوی ولیدل چې په افغانستان کې ښځینه لوبغاړو ته او د ژبنی، قومی تعصب نه پرته د سپورټ چاری مخ په وړاندی روانی دی او دوی دا ریپوټونه جنرال اسمبلی ته وړاند کړ. او موږ وکولای شول چې دا مجوز بیرته لاس ته راوړو او افغانستان وکولای شول چې د سپورټ د بین المللی ټولنی په څنګ کې ودریږی.
پدی لوبو کې زموږ د جیدو، تیکواندو، سوك وهلو، غیږ نیولو د لوبغاړو لپاره جواز ترلاسه کړی د بیلګی په توګه د سوك وهلو په سیالی کې زموږ تکړه لوبغاړی بشرمل، جیدو کې زموږ یوی ښځینی لوبغاړی، په تیکواندو کې یو هلك او یوی انجلی، په اتلاتیك کې یو هلك او یوی انجلی، په پهلوانی کې به هم یو لوبغاړی برخه والی چې زموږ څو لوبغاړی به په دی لوبو کې برخه والخی او که نړیوال المپیك نړیوالو ته په څلور کالو کې یو وار جوړیږی او د اتن په المپیك کې به زموږ د هیواد بیرغ لمړنی بیرغ دی چې ستدیوم ته داخلیږی.

فعالیت های فدراسیون پرورش اندام در طی سال گذشته

فدراسیون پرورش اندام در اثر سعی و تلاش مقام محترم ریاست عمومی تربیت بدنی و سپورت کمیته ملی المپیک و رئیس فدراسیون پرورش اندام توانست که ارتباطات این فدراسیون را با فدراسیون اسیایی و جهانی تأمین نماید.
همچنان فدراسیون مذکور بنابر توجه محترم محمد انور جگدلک رئیس عمومی تربیت بدنی و کمیته ملی المپیک در عقب استدیوم دفتر مرکزی برای فدراسیون و کلپ ورزشی پرورش اندام را ایجاد می نماید.
فدراسیون اسیایی طی نامه الکتریکی از ورزشکاران افغانی دعوت بعمل آورده که در سی و نهمین دور مسابقات قهرمانی اسیا و کانگرس آن اشتراک نماید.
و همچنان بنابر هدایت محترم محمد انور جگدلک رئیس عمومی تربیت بدنی و سپورت کمیته ملی المپیک پنج نفر ورزشکار قهرمان تیم ملی از ولایت های کابل، قندهار، هرات، هلمند و دو نفر هیئت در مسابقات و کانگرس این ورزش که از تاریخ ۱۹ می الی ۲۴ سپتمبر ۲۰۰۴ به پایخت کشور بحرین اعزام خواهند شد.

د المپیك په سیالیو کې د افغانی لوبغاړو ګډون

تر دا مهال د افغانستان د بیلابیلو سپورتی فدراسیونونو پنځو لوبغاړو ته د المپیك په نړیواله سیالی کې د المپیك د نړیوالی کمیتی له خوا د ګډون بلنلیکونه رارسیدلی دی د افغانستان د المپیك ملی کمیته وایی چې د دغو پنځو لوبغاړو له جملی څخه یو یې د غیږی نیولو د فدراسیون یو یې د جیدو د فدراسیون، یو یې د سوك وهلو او یو د سپك اتلاتیك د فدراسیون غړی دی.

د ملی لوبغاړی تر څنګ به یو بل جمنازیم جوړ شی

ډیر ژر به د المپیك د نړیوالی اسیایی شورا په مرسته د کابل د ملی لوبغالی تر څنګ د سل زرو امریکایی ډالرو په لګښت یو سپورتی جمنازیوم جوړ شی د دغی جمنازیم د جوړیدو ژمنه په کویټ کې المپیك د نړیوالی اسیایی شورا په غونډه کې شوی ده د دغه جمنازیم د جوړیدو کار به په دری راتلونکو میاشتو کې بشپړ شی، چې د انجونو او هلکانو لپاره به بیلابیلی برخی ولری.

تقدیر ازورزشکاران وشو

ورزش کاران ووشو که با اخذ ۲۷ مدال از مسابقات بین المللی بوطن برگشتند ازایشان تقدیر بعمل آمد.
این تیم ورزشی با اشتراک شان در مسابقات بین المللی تحت نام جام هفته وحدت که از تاریخ ۲ الی ۵ ثور در جمهوری اسلامی ایران برگزار گردیده بود توانستند با کسب ۹ مدال طلا ۱۵ مدال نقره و ۳ مدال برونز مقام دوم این مسابقات را بدست بیاورند این ورزشکاران را محمد انور جگدلک وزیر مشاور در امور تربیت بدنی و جوانان و رئیس عمومی کمیته ملی المپیک در دفتر کارش بحضور پذیرفته و ایشان را مورد تقدیر مادی و معنوی قرار داد.
طبق یک خبر دیگر سیزده تن از مربیان فدراسیون هاکی سرتفکیت های کورس مربی گری بین المللی را بدست آوردند.
این کورس که بمنظور آگاهی مربیان هاکی از قوانین بین المللی از طرف سازمان اسیایی هاکی در مقر کمیته ملی المپیک تدویر یافته بود توسط یکتن از مربیان بین المللی تدریس گردید.

هر جمعه، فقط در بدل ۳۰ سنت فی دقیقه از ۱۲ شب جمعه الی ۵۹ : ۱۱ شب شنبه به مهمترین کشورها تماس بگیرید !

افغان بیسیم
پیشتاز زندگی شما

پاکستان. ایران. امریکا. جرمنی. امارات متحده عرب. انگلستان. هند. کانادا. روسیه. فرانسه. هالند. ازبکستان. عربستان. ترکیه. چین. جاپان. تاجکستان. استرالیا. ترکمنستان. سویدن. سویس. اتریش. دنمارک. ناروی و اردن

صدها نفر در سیل دومینیکن جان دادند

ریزش باران های شدید در جزیره هیسپانیولا واقع در دریای کارائیب بیش از پنجصد کشته برجای نهاده و ویرانی های گسترده ای را در پی آورده است.

بخشی از این جزیره به جمهوری دومینیکن تعلق دارد و بخش دیگر کشور هاییتی را تشکیل می دهد و به گفته مقامات دو کشور، طغیان رودخانه ها، جاری شدن سیل و لغزش زمین به روستاهای واقع در مناطق مرزی دو کشور خسارات گسترده ای وارد کرده است و در اثر آن، بیش از سیزده هزار نفر از ساکنان این روستاها خانه های خود را از دست داده اند.

در برخی مناطق چندین روستا به طور کامل از میان رفته و هیچ ساختمانی در آنها برجای نمانده است.

نیروهای نظامی امریکا و کانادا، مستقر در هاییتی، در عملیات امداد رسانی و نجات مشارکت دارند و در همانحال، پیش بینی هواشناسی حاکی از ریزش باران های بیشتری در خلال روزهای آینده است.

جاری شدن سیل ناشی از دو هفته بارندگی شدید بوده که زمین را مشبوع کرد و باعث روان شدن آب های سطحی شد.

با ادامه عملیات امداد رسانی و ورود نیروهای نجات به روستاهای دورافتاده، بیم آن می رود که آمار تلفات همچنان افزایش یابد.

امدادگران گفته اند که در برخی نواحی اجساد قربانیان در زیر گل و لای مانده است.

بدترین منطقه سیل زده روستاهای اطراف شهرک جیمانی در دومینیکن است که در آن طغیان دو رودخانه باعث شد سیل بسیاری از خانه را ویران کند و کم از کم ۱۱۰ قربانی برجای گذارد.

صدها نفر دیگر از ساکنان این روستاها مفقود هستند و هزاران نفر از اهالی بی خانمان شده اند.

دبرتانيې دوسله وال...

دیولسم سپتمبر پیښې دبرتانيې خواکونه افغانستان ته راوستل او دا تاجکستان و چې داحمد شاه مسعوده لارې يې دطالبانو پرضد د شمالی اتحاد پلوي کوله. دطالبانو له ماتې وروسته تاجکستان هغه لومړی هیواد چې په کابل کې يې خپل سفارت پرانیست. په افغانستان کې دټاکل شوو انتخاباتو په لړ کې دیپلوماتان غواړي چې دا خبره یقیني کړي چې تاجکستان دې په ټینګه سره دموقتې اداري شاته ودريږي ترڅو دلته په سوله ییزه توګه دواك دسپارلو بل پړاو ترسره شي. دجنرال جکسن سفر په لومړی پړاو کې ددې خبرې منل دي چې له يو داسې هیواد سره دې په دوستانه فضا کې خبري اترې وشي چې هغه که څه هم کوچنی اولري دی خو په لوی تصویر کې يو ستراتیژیك اهمیت لري.

ښاغلی جکسن افغانستان ته دخپل سفر په لړ کې په کابل کې له بریتانیا يې ځواکونو سره وګوري او بیا ښایی ازبکستان ته وګرځي.

'گروه های تروریستی به تجارت کالاهای تقلبی روی آورده اند'

رئیس سازمان پولیس بین المللی، اینترپل، می گوید که شواهد فزاینده یی مبنی بر این که گروه های ستیزه جو و تروریستی، در پیروی از گروه های تبهکار، عملیات خود را به طور روزافزونی از طریق تجارت پرسود کالاهای تقلبی تامین می کنند وجود دارد.

رونالد نوبل، که در یک کنفرانس بین المللی درباره راه های مبارزه با تجارت عظیم کالاهای تقلبی در بروکسل صحبت می کرد از جمله به ضبط مجموعه یی پرزه جات اضافی تقلبی موتر به ارزش بیش از یک میلیون دالر در ماه اکتوبر گذشته در لبنان اشاره کرد و گفت که براساس تحقیقات، سود حاصل از آن قرار بود به جیب گروه تندروی حزب الله ریخته شود.

وی گفت دولت ها با سرعت لازم به تهدید ناشی از تجارت این کالاها واکنش نشان نمی دهند.

در این کنفرانس همچنین گفته شد که ارزش تجارت کالاهای تقلبی سالانه به صدها میلیارد دالر سر می زند.

معلومات در تفاوت...

ولایت زابل را محل این بمباران ها نشاندهی کرد. این درحالیست که خالد پشتون سخنگوی اداره ولایت کندهار گفته است که در منطقه ارغستان محل درگیری هشت نفر از گروه طالبان کشته شدند اما حاجی لطیف حکیمی که خود را سخنگوی طالبان معرفی می کند به رادیو بی بی سی گفت که در اثر بمباران نیروهای امریکایی شش نفر طالب کشته و چهار تن دیگر مجروح اند. آقای حکیمی مدعی شد که درین درگیری بیش از ده نفر نیروهای دولتی نیز کشته و مجروح هستند.

طیارات آنان مواضع مهاجمین را زیر آتش گرفتند. با اینکه مقامات محلی ولایت کندهار تلفات وارده به نیروهای مخالف دولت وائتلاف را بیش از ۲۰ نفر اعلام کرده است ولی سخنگوی نیروهای ائتلاف ا زمیزان احتمالی تلفات ابراز بی اطلاعی کرده است. جریان ارایه شده از سوی آنان با آنچه قبلاً مقامات محلی ولایت کندهار ارایه کرده تفاوت دارد.

مقامات محلی منطقه بمباران شده را ولسوالی ارغستان در ولایت کندهار اعلام کردند درحالیکه تاکرمنسگر سخنگوی ائتلاف جنوب قلات در

افغانستان فراموش ....

ووکیلان کشور انگلستان که اخیراً ا ز افغانستان دیدن نموده به اندیپندنت گفته است که درنتیجه بی اعتنایی جهان غرب افغانستان کشوریست که بسوی مصیبت ونا امنی باز می گردد وی گفته است افغانستان جنگی است که جهان آنرا فراموش کرده است.

که در زمان طالبان از رفتن به مکتب محروم بودند. همچنان آقای بلیر گفت که افغانستان از لحاظ اقتصادی حدود سه فیصد رشد نموده و تا سال ۲۰۰۵ بیست فیصد رشد اقتصادی در کشور متوقع است.

این درحالیست که تعدادی از قانون دانان

اراده
زیر نظر هیات تحریر انتشار میابد
مؤسس وصاحب امتیاز: حاجی سید داؤد
مدیر مسوول : ظهور افغان
معاون: سهراب "دیدار"
اراده در ویرایش و پیرایش مطالب دست باز دارد
آدرس: پروان مینه (سینمای بهارستان سرک مسجد حاجی میر احمد)خانه نمبر ۹۵
تیلفون مبایل مدیر مسوول : ۰۷۰۲۲۴۷۸۷
موبائیل معاون: ۰۷۰۲۲۲۷۲۶
ERADA Daily
روزنامه آزاد وملی نشریه مرکز نشرات افغان
اندیشه و عقاید مطرح شده از سوی نویسنده گان به خودشان مربوط است
کمپوزودیزاین : صدیق الله "صادق" و احمد شاه "وحدت"
Daily Independent Publication, Publisher: Afghan Media Resource Center
Founder: Haji Sayed Daud, Chief Editor: Zuhoor Afghan
eradadaily@hotmail.com
چاپ: مطبعه مرکز نشرات افغان قیمت یک شماره ۳ افغانی